

Særløse Kirke

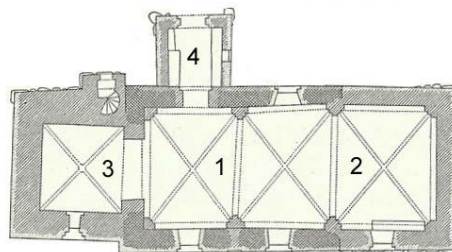

Særløse Kirke ligger højt med flot udsigt. Den er anneks til Hvalsø kirke. Ifølge sagn skal kirken være bygget på et hedensk offersted.



- 1 skib
- 2 kor
- 3 tårn
- 4 våbenhus

fra "Danmarks Kirker"

Ejerforhold 1600 kirken tilhører kronen.
1673 Heinrich Müller, Skullerupholm
1696 Aastrup
Scheel Plessen, Lindholm.
1756 J. L. Holstein, Ledreborg grevskab
1911 Kirken overgik til selveje

Opført Kirkens ældste dele er de romanske langmure af rå kløvede kampesten.
I 1300-tallet er store dele af kirken blevet skalmuret med munkesten.
I 1400-tallet blev kirken forlænget mod øst, med det nuværende kor. Tilbygningen ses tydeligt på billedet.



Kirken blev i 1400-tallet udstyret med gotiske krydshvælv til erstatning for det oprindelig flade træloft.
Tårnet er fra omkring 1500 og af munkesten
Våbenhus foran døren mod nord.

Indre





Dåbsfad fra omkring 1650 er et

Døbefont er romansk og af granit. Den er ubearbejdet på den side, der vender ind mod væggen.

nederlandsk arbejde.



Altertavle med årstallet 1647.



Prædikestolen er fra ca. 1600.



Altersranken af smedejern svarer til altersrankerne i Holsteins andre kirker i Osted, Glim og Rørup. Denne er også udført af Mathias Saul i Roskilde.

Inventar Pengeblok fra 1600'erne
 Kalk er stemplet med Københavns byvåben 1777. Det har indgraveret Holsteins våben.

Mindetavle for faldne
 I krigene 1848
 og 1864
 og fra frihedskampen.

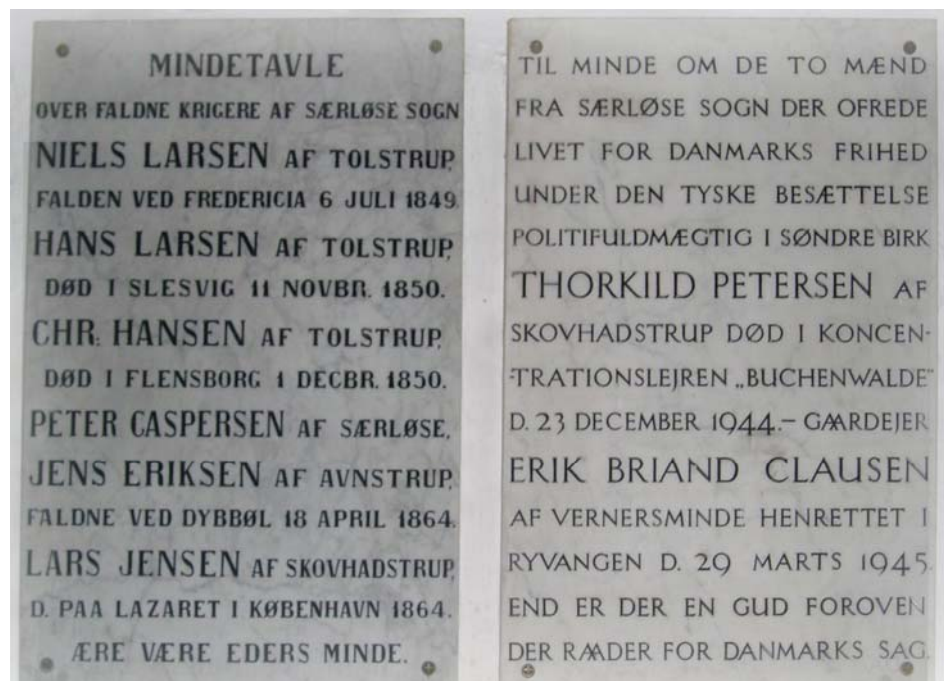

Et par gravsten på kirkegården:

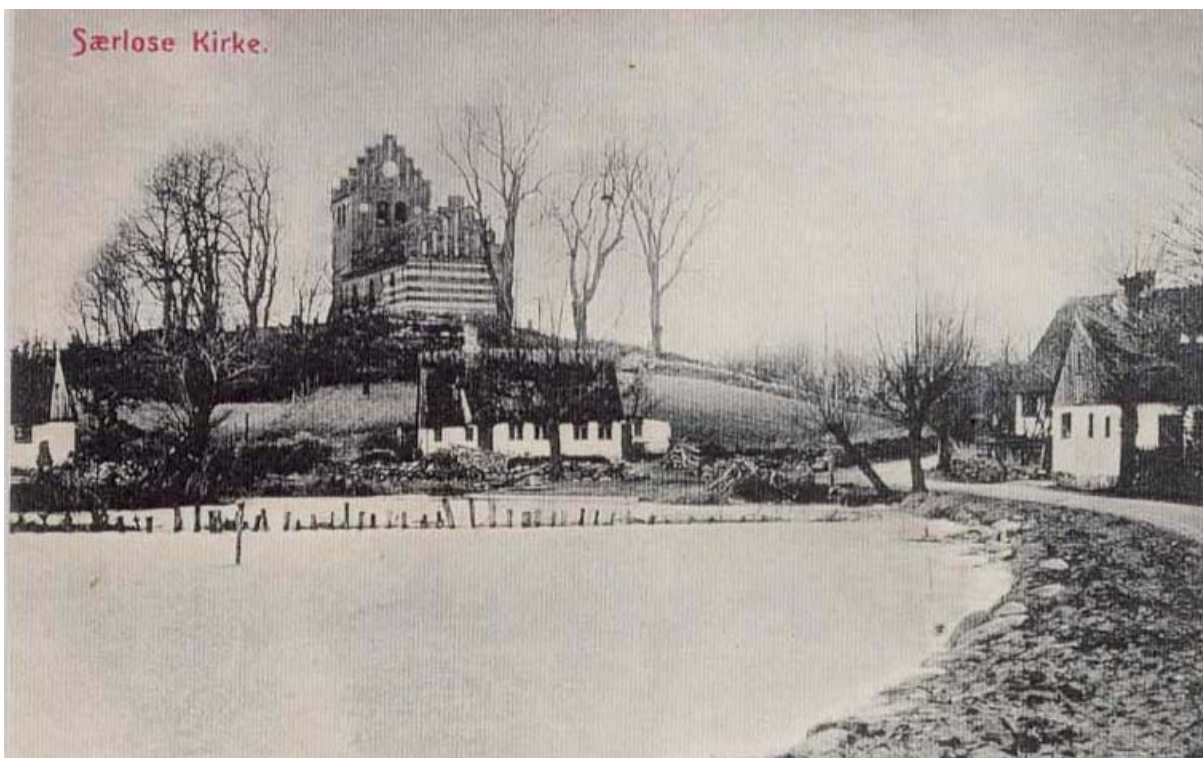
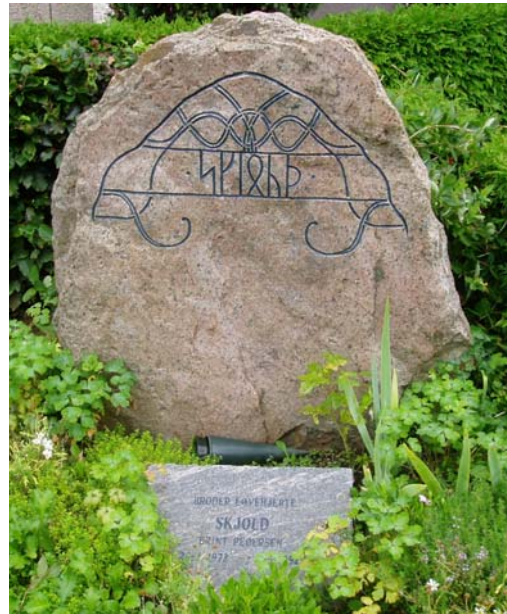

Særløse Kirke 1906



Særløse 2008

Sagn: "To adelige meget rige søstre kunne ikke unde hinanden arv efter sig og de levede i uvenskab og strid. Den ene søster byggede Særløse Kirke og forarmede sig derved så grundigt, at hun næppe havde til en særk på kroppen. Søsteren kaldte hende derfor "Jomfru Særkløs". Heraf skulle navnet Særløse så være kommet. Siden byggede den anden søster Kisserup Kirke, og kom derved i samme situation. Hun kaldtes "Kisselinke", og det var ikke nogen pæn pige.